



# Reglamento Trail running

## III Maximum Revolcadores 2019

### “Gran Premio Manantial de Cantalar”

INAZARES (Moratalla, Murcia)

#### INTRODUCCIÓN:

La pedanía moratallera de Inazares acoge por 3ª vez una prueba de carácter deportiva y social, con el fin de promover las carreras de montaña y el ejercicio físico.

Inazares se encuentra entre los relieves más destacados del Noroeste murciano como es el Macizo de Revolcadores con el pico de Los Obispos, que con sus 2015m es el techo de la Región de Murcia. También hay otras formaciones importantes como la Sierra de Villafuerte (1750 m.) y el Valle de La Rogativa. La zona forma parte del sistema Subético.

La participación en la carrera de montaña “III Máximo Revolcadores – Gran Premio Manantial de Cantalar” está abierta a todos los corredores que cumplan los requisitos establecidos en este Reglamento en cada una de sus modalidades.

Los corredores, cualquiera que sea la modalidad en la que se inscriban, deben estar en buen estado físico y mental, suficientemente entrenados y preparados para esta competición, contando con la destreza técnica, bajo las condiciones en las que se desarrollan las diferentes pruebas.

Las condiciones de esta prueba no son especialmente duras, pero si hay que tener en cuenta que la altura donde se lleva a cabo la salida y meta está situada a 1350m de altitud.

Este Reglamento recoge los principios de ética y valores que promueve el “III Máximo Revolcadores – Gran Premio Manantial de Cantalar” las reglas y preceptos que rigen su funcionamiento, y los derechos y deberes de los participantes.

La inscripción en el “III Máximo Revolcadores – Gran Premio Manantial de Cantalar” supone **conocer y aceptar íntegramente** el presente Reglamento, y pasar por lo regulado en el mismo.

## Art.1º ÉTICA Y VALORES

Todos los participantes del “III Máximum Revolucionadores – Gran Premio Manantial de Cantalar” deben compartir una serie de valores deportivos que hagan de esta carrera un evento ejemplar, destacando:

1. **Excelencia:** Significa dar lo mejor de sí mismo, en la competición deportiva o en el campo profesional. No se trata de ganar, sino de participar, progresar en los objetivos personales, esforzarse por dar lo mejor de uno mismo en la vida diaria y beneficiarse de la saludable combinación de un cuerpo, una mente y una voluntad fuertes.
2. **Amistad:** Este valor nos incita a considerar el deporte como una herramienta para lograr un entendimiento mutuo entre las personas.
3. **Respeto:** Hace referencia al respeto a uno mismo y a su cuerpo, a los demás, a las normas, al deporte y al ambiente. En lo referente al deporte, el respeto implica el juego limpio y la lucha contra el dopaje o contra cualquier otro comportamiento no ético.
4. **Solidaridad:** Ayudar a todas las personas que se encuentren en peligro o en dificultades.
5. **Eco-responsabilidad:** Favorecer en su integridad la conservación ambiental, lograr el mínimo impacto del medio utilizando los senderos y caminos establecidos debiendo seguirse estrictamente, la recogida selectiva de desechos, la absoluta limpieza del recorrido y el respeto a la flora y fauna.

## Art.2º ORGANIZADOR

Club Deportivo Filippedes Moratalla, con domicilio social en Carretera de San Juan, 69-1º, CP 30440 Moratalla (Murcia), en colaboración con la Federación de Atletismo de la Región de Murcia, organiza la Carrera de Montaña “III Máximum Revolucionadores – Gran Premio Manantial de Cantalar”.

## Art.3º FECHA y LOCALIZACIÓN

Las pruebas se celebrarán el sábado **7 de septiembre** a partir de las **08:00 horas**, con salida y meta en la Plaza de Inazares, y se desarrollará por las tierras altas del Noroeste Murciano.

Las pruebas de Máximum Revolucionadores 51 km y Half Revolucionadores 15,5 km, están incluidas en el calendario de pruebas de carreras de montaña de la Federación de Atletismo de la Región de Murcia 2019, perteneciendo la prueba Gold Cantalar 35 km, a la nueva liga Trail (TTF) de la Federación de Atletismo de la Región de Murcia.

Para facilitar la llegada de los corredores a la pedanía de Inazares, se informa de las distancias desde las principales ciudades de la Región de Murcia.

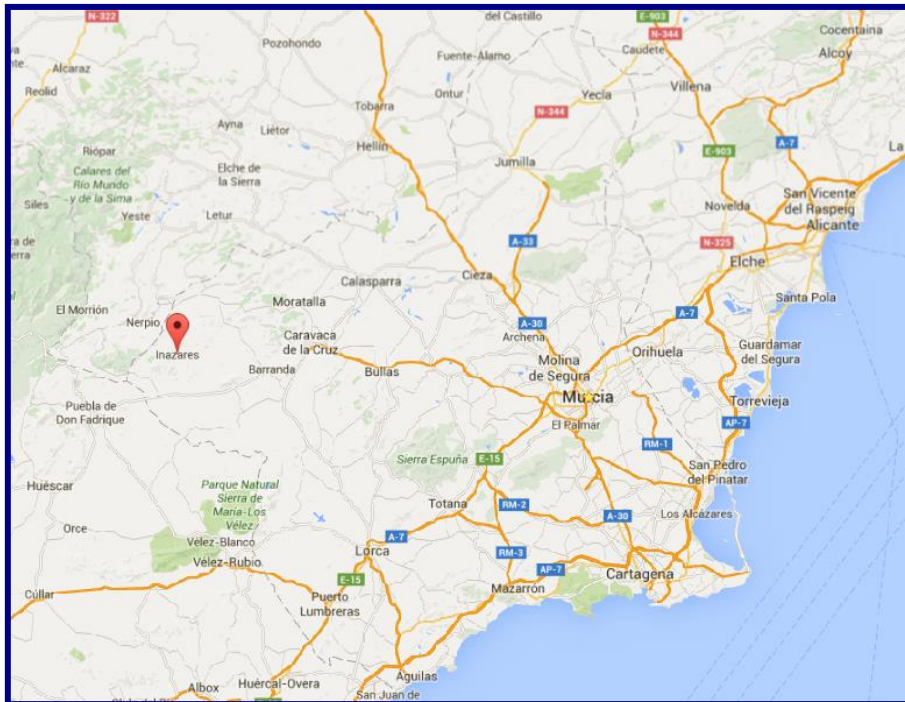

**Localización de Inazares, sobre el mapa de la Región de Murcia.**

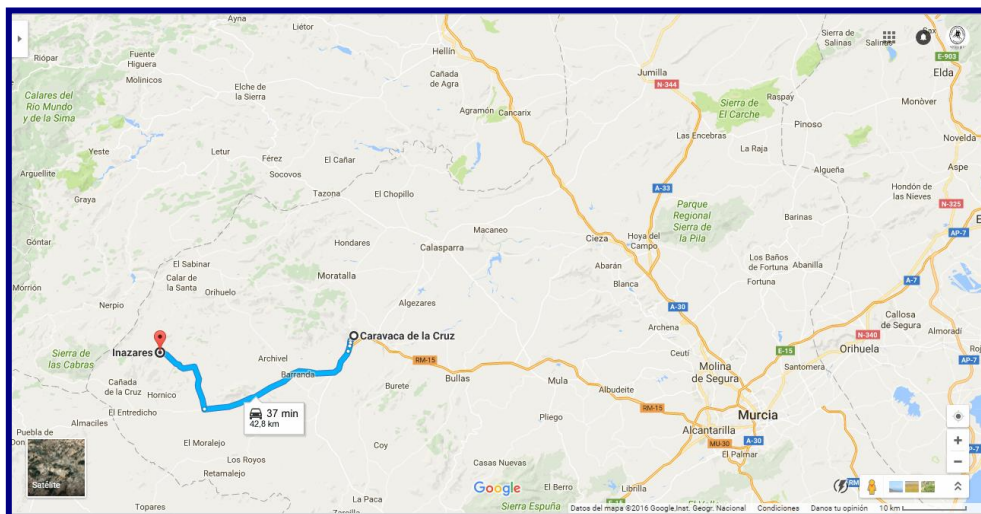

**42.8 km. Distancia desde Caravaca de la Cruz hasta Inazares.**

- Distancia desde hasta Inazares:
  - **Murcia:** 115 km (Autovía del Noroeste RM-15 y RM – 730 Dirección Barranda y Andalucía).
  - **Lorca:** 88 km (RM 711 y RM 730 Dirección Andalucía).
  - **Cartagena:** 152 km (Autovía A-30, Autovía del Noroeste RM-15 y RM – 730 Dirección Barranda y Andalucía).
  - **Yecla:** 143 km (N-344, RM 714 y RM – 730 Dirección Barranda y Andalucía).

#### Art.4º ITINERARIO Y PERFIL

Dentro de la carrera existirán 2 distancias con diferente recorrido en tres modalidades, estas son las siguientes:

- **Máximum Revolucionadores** con **51 km**, altura máxima 1610m., altura mínima 1133m., desnivel acumulado 3660m. y desnivel positivo 1830m.
- **Gold Cantalar** con **35 km de recorrido**, altura máxima 1610m, altura mínima 1133m, desnivel acumulado 2440m y desnivel positivo 1220m. **(Incluida En calendario TTF)**
- **Half Revolucionadores** con **15,5 km de recorrido**, altura máxima 1587m, altura mínima 1317m, desnivel acumulado 1050 m y desnivel positivo 525 m.

El recorrido de Máximum Revolucionadores y Gold Cantalar transcurre por la sierra de Villafuerte (manantial Agua de Cantalar), Valle de la Rogativa y el Half Revolucionadores por Macizo de Revolucionadores y el Valle de La Rogativa. Es de terreno firme mixto (pista forestal, caminos y sendas) con un entorno paisajístico de relieve Kárstico y predominando la encina, la sabina y el pino carrasco.

El circuito estará completamente cerrado al tráfico y los únicos vehículos que podrán seguir la prueba serán los designados por la organización. La Policía Municipal y la Guardia Civil sancionarán expresamente a los vehículos, motocicletas y bicicletas no autorizados.

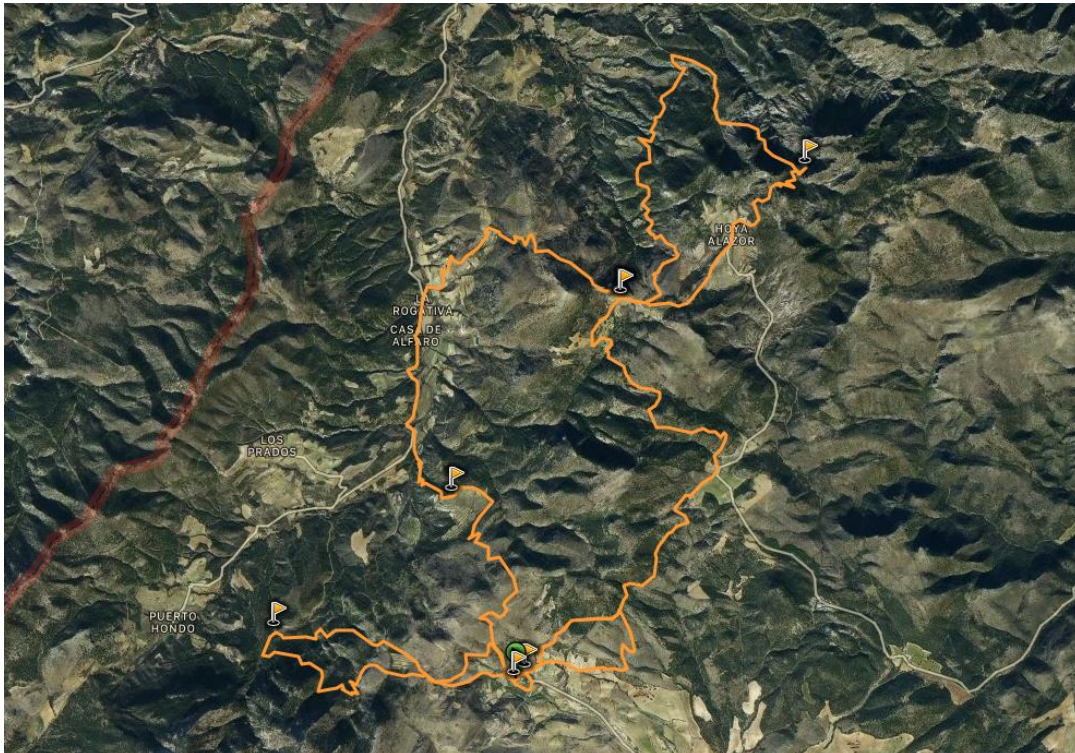



**Máximum Revolcadores 51 km**

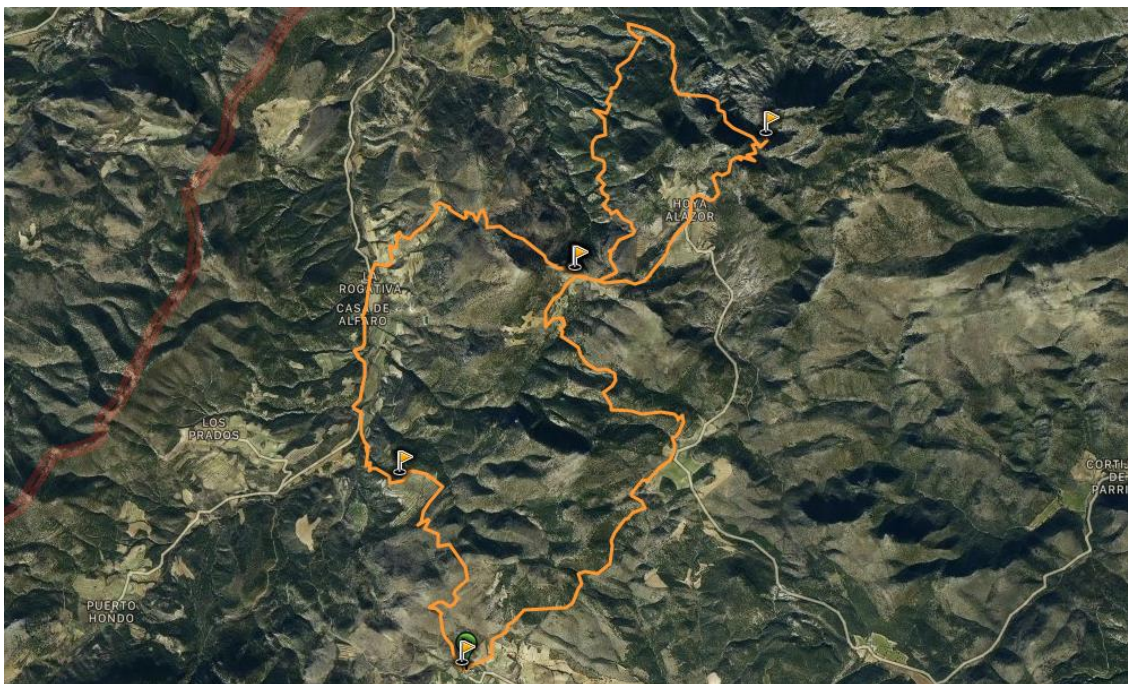

**Gold Cantalar 35,1 km**



Half Revolcadores 15,5 km

#### **Art.5º MATERIAL OBLIGATORIO Y ACONSEJADO**

Para participar en el “III Máximum Revolcadores – Gran Premio Manantial de Cantalar” cada corredor deberá ir en todo momento ataviado obligatoriamente con ropa y calzado adecuados, incluido dorsal. El dorsal será con código de barras, por tanto, no será necesaria su devolución. El dorsal irá en todos los casos en la parte delantera del corredor estando siempre visible.

Se permite el uso de bastones de montaña telescópicos, si bien la organización podrá limitar su uso en la salida por razones de seguridad.

Cada participante deberá tener en cuenta el siguiente listado de material obligatorio o recomendado según modalidades:

Material	Máximum	Gold	Half
Recipiente de agua (mínimo 500ml)	Obligatorio	Obligatorio	Recomendado
Bidón de agua o vaso plegable	Obligatorio (1)	Obligatorio (1)	Obligatorio (1)
Cortaviento impermeable de manga larga	Obligatorio	Recomendable*	Recomendable*
Teléfono móvil con el número facilitado por la organización, batería cargada y con saldo	Obligatorio	Recomendable*	Recomendable*
Bastones Telescópicos	Opcional (2)	Opcional (2)	Opcional (2)
Protector solar y labial y gafas de sol	Recomendado	Recomendado	Recomendado

\*\*\* **OBLIGATORIO: Marcar con N.º de dorsal en los envoltorios de comida y bebida.**

(1) No se permitirá correr con botellín de agua desechable, lo cual será motivo de sanción.

(2) Bastones de trekking o Marcha Nórdica.

\* Según condiciones meteorológicas (decisión organización y/o jueces FAMU).

Ejemplo de material adecuado (además del cortaviento)	Ejemplo de material NO adecuado
Mochila de agua + bidón	Solo mochila de agua
Mochila de agua + vaso plegable	Solo un bidón
Bidón de mínimo 500ml + otro bidón	Solo vaso plegable
Bidón de mínimo 500ml + vaso plegable	

- **Material aconsejable:**

Las pruebas se desarrollarán en semi-autosuficiencia (sólo 5 avituallamientos en Máximum Revolcadores y 3 avituallamientos en Gold Cantalar), así que se recomienda llevar un mínimo de 500ml de agua en el momento de la salida, llevar vaso de al menos 150 ml para beber la isotónica en los avituallamientos, llevar barritas o geles, zapatillas específicas de trail, gorra, GPS, y en caso de frío cortaviento y en su defecto chubasquero con capucha, guantes y manta térmica.

## Art.6º CATEGORÍAS Y HORARIOS

La edad mínima de participación será de aquellos corredores nacidos en el año 2000 y ante.

Hora	Categoría	Año de nacimiento	Distancia
9:00 horas	Sub - 23 Masculino y Femenino	1997 a 2001	<b>Gold Cantalar 35 km (TTF)</b>
	Senior Masculino y Femenino	1985 - 1996	
	Máster 35 Masculino y Femenino	1980 - 1984	
	Máster 40 Masculino y Femenino	1975 - 1979	
	Máster 45 Masculino y Femenino	1970 - 1974	
	Máster 50 Masculino y Femenino	1965 - 1969	
	Máster 55 Masculino y Femenino	1960 - 1964	
	Máster 60 Masculino y Femenino	1955 - 1959	
	Máster 65 Masculino y Femenino	Desde 1954 y anteriores	
	Personas con diversidad Funcional	Desde 2001 y anteriores	
8:00 horas	Senior Masculino y Femenino	2001 - 1985	<b>51 km. Ultra Máximo Revolcadores</b>
	Veteranos A Masculino y Femenino	1984 - 1970	
	Veteranos B Masculino y Femenino	1969 y anteriores	
10:00 horas	Senior Masculino y Femenino	2001 - 1985	<b>15,5 Km. Half Revolcadores</b>
	Veteranos A Masculino y Femenino	1984 - 1970	
	Veteranos B Masculino y Femenino	1969 y anteriores	



**Sólo en la MODALIDAD DE GOLD CANTALAR 35K:**

- **Equipos TTF:** Se realizará una clasificación por equipos en la modalidad GOLD CANTALAR con los equipos configurados para la TTF en las mismas condiciones y características establecidas en el reglamento de la Trail Tour Famu (TTF) de la temporada vigente.

**Art.7º INSCRIPCIONES**

Todas las inscripciones podrán realizarse a través de [www.maximumrevolcadores.com](http://www.maximumrevolcadores.com) desde las 12:00 horas del día de apertura de inscripciones hasta las 20:00 horas del lunes 2 de septiembre. Todos los pagos se harán con tarjeta (TPV).

Solo se admitirán las primeras **600 inscripciones**, por lo que alcanzada esta cifra se cerrará automáticamente el plazo de inscripciones, aunque no se haya llegado a la fecha u hora señaladas como fin de inscripciones.

**IMPORTANTE:**

Comprobar el estado de la inscripción antes del cierre de inscripciones a través de <http://www.alcanzatumeta.es/consultador.php> para solucionar posibles incidencias.

**Cuota Federados:** Senderistas y corredores con ficha federativa de atletismo (FAMU o RFEA), triatlón (FTRM) y ciclismo (FCRM).

**Cuota General (No Federados):** Montaña (FMRM o FEDME), Senderistas y corredores no federados.

**Plazos y cuotas de inscripciones:**

Desde apertura de inscripción **hasta el 3 de AGOSTO:**

	Cuota General	Cuota FEDERADOS
<b>Máximum Revolcadores</b>	38,00 €	35,00 €
<b>Gold Cantalar</b>	28,00 €	25,00 €
<b>Half Revolcadores</b>	17,00 €	14,00 €

Desde 4 de AGOSTO hasta 26 de AGOSTO:

	Cuota General	Cuota FEDERADOS
<b>Máximum Revolcadores</b>	40,00 €	37,00 €
<b>Gold Cantalar</b>	30,00 €	27,00 €
<b>Half Revolcadores</b>	19,00 €	16,00 €

Desde 27 de AGOSTO hasta 2 de SEPTIEMBRE:

	Cuota General	Cuota FEDERADOS
<b>Máximum Revolcadores</b>	43,00 €	40,00 €
<b>Gold Cantalar</b>	33,00 €	30,00 €
<b>Half Revolcadores</b>	22,00 €	19,00 €

## ANULACIONES Y DEVOLUCIONES

**Devoluciones:** La organización permitirá devoluciones hasta el 26 de agosto de 2019. Dichas devoluciones tendrán una penalización del 40% del importe pagado, por lo que se devolverá el 60% del importe de la inscripción. Una vez pasada esta fecha, no se procederá a la devolución sea cual fuere el motivo.

**Anulaciones:** Ante inclemencias climatológicas que imposibiliten la celebración de la prueba o alguno de los tramos, la organización se reserva el derecho de la modificación parcial del recorrido o incluso la suspensión de la misma, en este último caso se establecerá una nueva fecha para la celebración del evento.

## CANCELACION EN LA INSCRIPCIÓN

- Devolución del 60% hasta el día 26 de agosto de 2019.
- A partir del día 27 de agosto del 2019: Devolución del 0%, Solo se podrá hacer una permuta del dorsal a otra persona que cumpla con el artículo 6 del presente reglamento y que lo haya solicitado a través de la web: <http://www.alcanzatumeta.es/ticket.php> estableciendo **como fecha límite el martes 03 de septiembre** para admitir estas permutas de dorsal.

Las preinscripciones que no hayan sido abonadas pasadas 72h, no se les podrá asegurar su participación en la carrera.

## Art.8º ENTREGA DE DORSALES Y BOLSA DEL CORREDOR

La entrega de dorsales y bolsa del corredor, se realizará los días 6 y 7 de septiembre:

Viernes 6 de septiembre de 2019: **Máximum Revolcadores 51k (importante recogida) y demás modalidades.**

- ❖ **17:00 – 19:00h:** Cancha – Caravaca de la Cruz. Sólo recogida del Dorsal.

Sábado 7 de septiembre de 2019

- ❖ A partir de las **7:00h.** de la mañana hasta media hora antes de cada prueba, en el colegio de Inazares. Sólo Recogida de Dorsal.

Para la recogida del dorsal será **OBLIGATORIO** presentar el DNI o documento oficial que acredite la identidad del participante.

Cada dorsal estará personalizado y tendrá distinto color según la modalidad a la que corresponda. Además, incorporará el teléfono del Dispositivo de Emergencias.

**TODOS** los participantes de la “Ultra Maximum Revolcadores” deberán presentar la **Declaración Jurada obligatoriamente** y para las demás modalidades Gold Cantalar y Half Revolcadores de forma recomendada. Dicha entrega, se procederá en la recogida del dorsal, descarga en la web de la prueba.

**Recogida bolsa del participante SÁBADO (antes o después de la prueba): Lugar: Salón de Ocio.**

**(Zona exclusiva):** Ventanilla única, expresamente para los que recogieron el dorsal el viernes.

**Recogida ventanillas:** Dorsal + bolsa

**NO SE PERMITIRÁ LA PARTICIPACIÓN SIN DORSAL POR MOTIVOS DE SEGURIDAD,** ya que cada dorsal está asignado a los derechos de uso de los avituallamientos y servicios del evento y estarán cubiertos por los seguros de Responsabilidad Civil y Accidente Deportivo que son contratados por la organización, y, por lo tanto, serán retirados de la carrera aquellos que no porten su dorsal de forma visible.

#### **Art.9º CHARLA TÉCNICA**

La charla técnica de presentación de todas las pruebas tendrá lugar el viernes 6 de septiembre a las 20h en Inazares, en el Salón de Ocio. **Es importante la asistencia a esta reunión.**

#### **Art.10º PUNTOS DE CONTROL, PUNTOS DE CORTE**

Los puntos de control son lugares periódicamente localizados a lo largo del recorrido, por los que cada corredor deberá pasar obligatoriamente. Por tanto, hacen la función de control de paso y también de control de tiempo.

En caso de que falte el registro de paso de algún corredor por alguno de los puntos de control (incluidos avituallamientos), se interpretará que éste no ha seguido el itinerario de su modalidad. Como consecuencia, sea cual fuere el motivo (evacuación, abandono, incumplimiento voluntario de la normativa, etc.), dicho corredor se considerará descalificado de la prueba.

Habrán dos puntos de control para la Máximum Revolucionadores (tiempo manual y de chips) en el cual también será válido el punto del Manantial de Cantalar para la modalidad de Gold Cantalar. Habrá personal designado por la organización que podrán dar instrucciones de obligado cumplimiento a los participantes.

- **MÁXIMUM REVOLCADORES:**
  - Manantial de Cantalar 1500m, km 14,5 (manual)
  - Plaza Inazares 1350m, km 35,4 (chips)
- **GOLD CANTALAR:**
  - Manantial de Cantalar: Altitud 1500m, km. 14,5 (manual)
- **HALF REVOLCADORES:**
  - No hay punto de control en el recorrido, solo meta.

A la llegada a meta de Inazares, la organización podrá comprobará el paso por el punto de control en el Manantial de Cantalar.

El PUNTO de CONTROL estará señalado y fácilmente reconocibles por cualquier corredor.

Los PUNTOS DE CORTE determinan una hora de cierre determinada, siendo requisito indispensable pasar antes de la hora de cierre establecida para poder seguir participando en la prueba, (en caso de no hacerlo se deberá abandonar la prueba), con el objetivo de alcanzar la meta en 20 horas. Estos puntos de corte estarán ubicados en cada uno de los avituallamientos previstos en el recorrido, siendo los siguientes:

### PUNTOS DE CORTE (MÁXIMUM, GOLD)

	PUNTO DESTACADO (Avituallamientos)	Altitud (metros)	KM	HORA DE CORTE	
				Máximum	Gold
1	Cortijo Molata	1480	10	9:56	10:40
2	Manantial Cantalar	1500	14,5	10:57	11:25
3	Cortijo Molata	1480	22	12:30	12:45
4	Cortijo de Estebas	1280	30,5	14:06	14:05
5	Inazares	1340	35	15:10	15:30
6	Cruce Revolcadores	1390	46,2	17:14	-----
META	Inazares	1340	51	18:00	-----

#### ART. 11º AVITUALLAMIENTOS

Existirán 7 Puntos de Avituallamientos para Máximum Revolcadores, 5 Puntos de Avituallamiento para Gold Cantalar y 3 Punto de Avituallamiento para Half Revolcadores, que estarán perfectamente señalizados con indicaciones del comienzo y final de la zona de avituallamientos y de residuos. En ambas distancias se contará con el avituallamiento final situado en meta.

#### Máximum Revolcadores – 51 km

N.º Avituallamiento	Km	Altitud	Punto Destacado
Av. 1	10	1480	Cortijo Molata
Avi. Extra	14,5	1500	Manantial Cantalar
Av. 2	22	1480	Cortijo Molata
Av. 3	30,5	1280	Cortijo de Estebas
Av. 4	35,5	1330	Cruce Parking
Av. 5	40,2	1330	Cruce Parking
Av. 6	46,2	1390	Cruce Revolcadores
META	51	1340	Inazares

#### Gold Cantalar – 35 km

N.º Avituallamiento	Km	Altitud	Punto Destacado
Av. 1	10	1480	Cortijo Molata
Avi. Extra	14,5	1500	Manantial Cantalar

Av. 2	22	1480	Cortijo Molata
Av. 3	30,5	1280	Cortijo de Estebas
META	35	1340	Inazares

### Half Revolcadores - 16 km

N.º Avituallamiento	Km	Altitud	Punto Destacado
Av. 1	4,8	1330	Cruce Parking
Av. 2	10,8	1390	Cruce Revolcadores
META	16,2	1340	Inazares

En todos los avituallamientos se balizará una “**ZONA ECO**” con contenedores o papeleras de basura para depositar el recipiente de avituallamiento proporcionado por la organización, para contribuir con el **cuidado del medio ambiente declarada zona LIC y ZEPA en la sierra de Villafuerte (Red Natura 2000)**.

El agua se dispensará únicamente en los recipientes que porte cada corredor para ello. No se facilitarán vasos en los puestos de avituallamiento. Cada corredor deberá portar y utilizar su propio vaso para consumir las bebidas.

Los residuos generados deberán depositarse obligatoriamente en los contenedores ubicados a tal efecto en cada uno de estos puntos. Siempre que la orografía o la afectación al entorno lo permitan habrá un indicador de inicio y finalización del avituallamiento. Se entenderá como residuos el envase de productos nutricionales y bastones rotos.

La organización podrá descalificar a cualquier corredor que no cumpla con este compromiso de cuidado del medio ambiente de todo el recorrido y de las zonas de la Sierra de Villafuerte y Macizo de Revolcadores, además de poder enfrentarse a responsabilidades derivadas de tal actuación ante los agentes medioambientales.

#### Art.12º DISPOSITIVOS DE EMERGENCIAS

La prueba será controlada por personal de la organización con la colaboración de diferentes entidades y organizaciones que velarán por la seguridad de los participantes y son los siguientes:

- **Protección Civil:** situados a lo largo de las tres modalidades del recorrido (Sierra de Villafuerte y Macizo de Revolcadores. Equipo DESA.
- **Ambulancia UVI móvil:** situados en salida y meta. Médico y enfermero.

- **Ambulancia 4x4:** situados en la zona de la Sierra de Villafuerte en la Fábrica de Agua de Cantalar y finalizando en “META”, modalidad de Máximo Revolucionadores 51k. Enfermero y equipo DESA.
- **Asociación de Salvamento y Rescate de la Región de Murcia (ASRM):** situados en la zona de Máximo Revolucionadores, Gold Cantalar y Half Revolucionadores. Enfermero y equipo DESA.

Se organizará un dispositivo médico de acuerdo a la legislación vigente. *La organización recomienda hacerse una revisión médica y/o prueba de esfuerzo a todas aquellas personas que lo quieran adquirir o no hayan realizado una prueba de similares características anteriormente o lleven un período prolongado de tiempo sin realizar ejercicio físico.*

Todos los participantes serán incluidos en una póliza de seguros de accidentes deportivos y estarán cubiertos ante los posibles accidentes que se produzcan como consecuencia de desarrollo de la carrera, y nunca como derivación de un padecimiento o tara latente, lesión, imprudencia, negligencia, inobservancia de las leyes y del articulado del Reglamento, indicaciones de la organización, etc., ni los producidos en los desplazamientos al y desde el lugar en que se desarrolle la carrera.

**IMPORTANTE:** En caso de accidente se debe comunicar tal situación a cualquier miembro de la organización, debiendo ser atendido en primera instancia por los servicios médicos de la organización quienes determinarán el grado de lesión e iniciar el protocolo de comunicación del parte de accidentado. Es por ello que cada corredor portará en su dorsal un número de emergencia facilitado por la Organización.

#### **Art.13º CONSIGNA**

La Organización pondrá a disposición de los participantes en las modalidades Máximo Revolucionadores, Gold Cantalar y Half Revolucionadores, un servicio de recogida de mochilas en el Colegio (Salón de Actos) de Inazares (exclusivamente bolsa del corredor oficial entregada por la organización o de similares dimensiones) antes de la salida correspondiente.

Cada mochila deberá estar identificada con el dorsal del corredor. Para ello se proporcionará a los participantes un mini dorsal adhesivo idéntico al dorsal que se colocará en dichas mochilas. Las mochilas no retiradas estarán disponibles en Caserío Inazares durante los 10 días siguientes al evento.

En el supuesto de que se tengan que enviar al domicilio personal, el participante asumirá los costes del envío, cualquiera que sea el medio de transporte utilizado a tal fin.

#### **Art.14º ABANDONOS DURANTE EL EVENTO**

En caso de que un participante quiera retirarse de la prueba, deberá comunicarlo en un avituallamiento o punto de control y entregar su dorsal. La organización trasladará a los participantes retirados en vehículos habilitados para ello y se llevará a cabo en la medida de las emergencias que puedan ocasionarse en el transcurso del evento.

La organización facilitará los medios de evacuación a los participantes que no superen los controles con el tiempo de paso previsto o se retiren por voluntad propia y/o por lesión. Por el perfil de la prueba, la evacuación se efectuará según los medios de locomoción disponibles.

En los controles, y principalmente en la salida, la organización podrá supervisar el material autorizado y solicitado a los participantes, pudiendo ésta impedir o descalificar a aquellos participantes que no estén equipados reglamentariamente.

#### **Art.15º CLASIFICACIONES Y PREMIOS**

Esta carrera de montaña incluirá una clasificación general para cada modalidad. Asimismo, habrá una clasificación independiente para cada categoría y modalidad.

El control de tiempos será mediante empresa de cronometraje especializada. Los resultados y clasificaciones correrán a cargo de la empresa cronometradora ([Softimes](#)).

Toda reclamación deberá ser efectuada hasta una hora después de la publicación de la clasificación en el lugar establecido por la organización en meta. Una vez transcurrido este tiempo la organización no atenderá ninguna reclamación. En toda cuestión o duda que no esté contemplada en este reglamento se aplicará el criterio de la organización.

Se otorgará premio para:

- Trofeo a los tres primeros/as clasificados/as de la clasificación general de Maximum Revolucionadores, Gold Cantalar, Half Revolucionadores.
- Trofeo tres primeros clasificados por equipos (Gold Cantalar).
- Trofeo a los tres primeros/as clasificados/as de cada categoría individuales en la modalidad Maximum Revolucionadores, Gold Cantalar y Half Revolucionadores.
- Trofeo Diversidad Funcional, tres primeros/as clasificados/as.
- Obsequio al club más numeroso: jamón y estuche de vino.
- Medallón conmemorativo plateado FINISHER para todos los que finalicen la prueba "Ultra Maximum Revolucionadores, Gold Cantalar, Half Revolucionadores".
- Medallón para los que bajen de 3h en Gold Cantalar
- Medallón para los que bajen de 5h en Ultra Maximum Revolucionadores.
- Diploma Finisher.



Para optar a los trofeos y premios será obligatorio asistir a la ceremonia de entrega que se celebrará **CONFORME VAYAN COMPLETÁNDOSE LOS PODIOS DE CADA CATEGORÍA Y MODALIDAD**, en la zona destinada al efecto por la organización, y/o enviar un representante autorizado en delegación. **Posteriormente no se entregará ningún trofeo.**

#### **PREMIOS EN METÁLICO**

- Premio en metálico. **SOLO PARA MÁXIMUM REVOLCADORES (51 KM):**
  - 1º clasificado/a de la general: 200 euros
  - 2º clasificado/a de la general: 100 euros
  - 3º clasificado/a de la general: 50 euros
- ***Sino se llega a 100 inscritos en la Ultra Maximum Revolcadores, el importe será del 50%***

#### **PREMIOS GOLD CANTALAR Y HALF REVOLCADORES**

1º Clasificado/a general de la **Gold Cantalar 35K**: Viaje para dos personas (anunciado en la web).

1º Clasificado/a general de la **Half Revolcadores 15,5K**: Viaje para dos personas (anunciado en la web).

#### **Art. 16º ALOJAMIENTO**

Podrán alojarse **en furgonetas a o autocaravanas con plazas limitadas.**

Para más información consultar “Alhárabe Tours” en el siguiente enlace <https://alharabetours.grupoairmet.com/w4t/> o llamando al número de teléfono: 868 089 322.

También desde el Caserío Inazares se ofertará una estancia para fin de semana para los deportistas que deseen hospedarse, teniendo disponible una capacidad de 100 plazas.

Para más información consultar a través de la página web: [www.caserioinazares.com](http://www.caserioinazares.com)

#### **Art. 17º RESPONSABILIDAD DE LOS PARTICIPANTES**

Todos los participantes reconocen y confirman por el mero hecho de inscribirse y tomar parte en la salida que se encuentran en condiciones físicas adecuadas, y suficientemente entrenado para participar en la prueba. Que no padecen enfermedad, defecto físico o lesión que pueda agravarse y perjudicar gravemente la salud al participar en esta prueba.

Y que, si se padeciera algún tipo de lesión, defecto físico o cualquier otra circunstancia que pudiera agravarse o perjudicar gravemente la salud al participar en esta prueba y/o en sus actividades paralelas, lo pondrá en conocimiento de la organización, aceptando las decisiones que al respecto se adopten por los responsables del evento.

Los participantes deberán, de forma obligatoria:

1. Conocer y aceptar este Reglamento, respetando las condiciones que en el mismo se establecen.
2. Cumplimentar debidamente el procedimiento de inscripción, rellenando el formulario, y abonando la tarifa correspondiente.
3. Conocer la longitud, desnivel, dificultad técnica, condiciones climáticas y otras características de esta prueba, estando física y mentalmente preparados.
4. Los participantes realizan la prueba voluntariamente y bajo su propia responsabilidad en el evento deportivo. De este modo eximen a la organización de las reclamaciones o demandas basadas en supuestas acciones o no acciones de los participantes u otros que actúen a su favor, así como de las reclamaciones o demandas resultantes de los daños que puedan suceder a los participantes y a sus materiales incluidos la pérdida o extravío.
5. Los participantes deberán firmar los documentos que se requiera para evidenciar más claramente cualquier apartado del reglamento.
6. Obligatoriamente los participantes serán mayores de 18 años.
7. Todos los participantes portarán un dorsal (código de barras), acreditación personal, intransferible proporcionado por la organización.
8. El participante deberá mostrar su dorsal y acreditación siempre que sea requerido por cualquier miembro de la organización, y llevarlo visiblemente en todos los controles.
9. Cada participante irá equipado con material propio adecuado a la prueba (calzado, prendas deportivas de vestir,) y el solicitado por la organización (dorsal, acreditación, prenda reflectante, cortavientos...).
10. El participante deberá cumplir este reglamento, las indicaciones dadas por los miembros de la organización, socorrer a otro participante que esté en peligro o accidentado que se lo solicite y comunicar el hecho a la organización.  
En definitiva, respetar las más esenciales normas de deportividad, de compañerismo y de respeto a la naturaleza. Pudiendo ser descalificado de la prueba si no se cumplen estas normas.
11. Los participantes podrán retirarse de la prueba voluntariamente en los puntos establecidos a tal efecto. Si abandona la prueba en un punto no habilitado por la organización lo hará bajo su responsabilidad.

12. La organización habilitará espacios o lugares de recogida de residuos, desperdicios, basuras, etc. generados por la prueba, debiendo ser retirados por ésta.
13. El participante depositará sus desperdicios (latas, basuras, papeles...) en los lugares señalados por la organización o en su mochila, pudiendo ser eliminado de la prueba si tira la basura en el recorrido.

#### **Art.18º MOTIVOS DE DESCALIFICACIÓN**

- Arrojar al suelo cualquier producto alimenticio previamente marcado con su número de dorsal durante la celebración de la prueba.
- No realizar la totalidad del recorrido a pie por el lugar marcado por la organización, aprovechándose de cualquier atajo.
- No pasar por el control de salida y por los que se marquen durante el recorrido.
- No seguir las indicaciones del personal de la organización o de seguridad.
- No llevar el dorsal en un lugar bien visible.
- Recibir ayuda externa.
- No llevar el dorsal (código de barras) o sistema equivalente en el lugar indicado.
- Participar con el dorsal de otro participante.
- Participar con un dorsal no autorizado por la organización.
- No prestar auxilio a un participante si éste lo solicita.
- No respetar el entorno o arrojar cualquier objeto/basura, ensucie o degrade durante todo el recorrido y en la montaña en general.
- No llevar el material obligatorio.
- Participar acompañado de mascotas o personas ajenas al evento, en especiales menores de edad, por cuestiones de seguridad, pudiendo ser descalificados por este motivo, y no figurarían en la clasificación final ni podrían acceder a ninguno de los premios u obsequios que la organización otorgue.

#### **Art. 19º NORMAS DE SEGURIDAD**

- En la prueba habrá varios vehículos a disposición de los corredores en caso de que tengan que abandonar la prueba, un coche cerrando (COCHE ESCOBA) y varios durante el recorrido.
- La seguridad de la prueba estará coordinada en todo momento a través de la propia organización.
- La prueba estará permanentemente controlada por componentes de la organización en comunicación directa con los servicios de emergencias por si hay que recoger o trasladar a algún participante y coordinarán la recogida de cualquier lesionado.

- La organización podrá interrumpir la prueba en cualquier punto si considera que puede haber peligro para la integridad física de los participantes.
- La organización se guarda el derecho, de cambiar, anular o modificar la prueba si la climatología u otros factores así lo exigen.
- En el transcurso de la prueba, habrá miembros de la organización para resolver cualquier duda o incidente.
- Se dispondrá de puntos de evacuación con vehículos por si algún participante se quiere retirar de la prueba.
- Todas las personas legalmente inscritas y con tarjeta de control estarán amparadas por un Seguro de Accidentes y de Responsabilidad Civil con las coberturas legalmente establecidas.
- Estará prohibido acompañar a los participantes con vehículos distintos a los que determinen los agentes de seguridad y de la organización.

#### **Art.20º GRABACIÓN Y USOS DE MEDIOS AUDIOVISUALES**

Todos los participantes autorizan a los organizadores del evento a la grabación total o parcial antes de la salida, durante el transcurso del evento y al finalizar mediante fotografías, televisión, radio, video y cualquier otro medio conocido o por conocer y cedo todos los derechos relativos a su explotación comercial y publicitaria que consideren oportuno ejercitar, sin derecho por mi parte a recibir compensación económica alguna.

#### **Art.21º CAMBIOS ORGANIZATIVOS**

La organización se reserva el derecho a modificar el itinerario, horarios, avituallamientos e incluso el presente reglamento, si por causa justificada o de fuerza mayor fuera necesaria o aconsejable.

#### **Art.22º LEY DE PROTECCIÓN DE DATOS**

De conformidad con el Reglamento UE 2016/679 del Parlamento Europeo y del Consejo de 27 de abril de 2016, relativo a la Protección de Datos de Carácter Personal y la LO 3/2018, de 5 de diciembre, de Protección de Datos Personales y garantía de los derechos digitales se informa de que todos los datos personales proporcionados en la ficha de inscripción serán incorporados a ficheros titularidad de la Federación de Atletismo de la Región de Murcia -responsable del tratamiento- con CIF G30118764 y dirección a efectos de notificaciones en Murcia, Avenida Juan Carlos I, 15. Queda informado de que sus datos serán conservados durante los plazos legalmente establecidos, pasados los cuales se destruirán.



Si lo desea puede ejercer los derechos de acceso, rectificación y supresión de sus datos personales, solicitar la limitación o portabilidad del tratamiento y oponerse al tratamiento de los mismos o al consentimiento prestado, dirigiendo la petición al correo electrónico [secretaria@famur.es](mailto:secretaria@famur.es), especificando el derecho que desea ejercitar. La Federación de Atletismo de la Región de Murcia procederá a tratar los datos de manera lícita, leal, transparente, adecuada, pertinente, limitada, exacta y actualizada, divulgándolos únicamente por imperativo legal y tomando las medidas técnicas y organizativas necesarias que garanticen la seguridad de los mismos y eviten su pérdida o acceso no autorizado, atendiendo al estado de la tecnología, la naturaleza de los datos y los riesgos a los que están expuestos –atendiendo al estado de la tecnología, la naturaleza de los datos y los riesgos a los que están expuestos, de conformidad con los artículos 25 y 32 RGPD–.